臺灣日日新報

本日八頁

陽春感光紙
ダイアード
「青紫色」
「王冠」ダイアード黒線赤線
各種型錄呈

銀本舖名產
店商郎二大井根
町吹富・錦本日・京東

◉齒痛・頭痛はガオガンに限る◉

お出かけ前に一ヒゼ滴！
金魚印 香水鶴

明治キャラメル

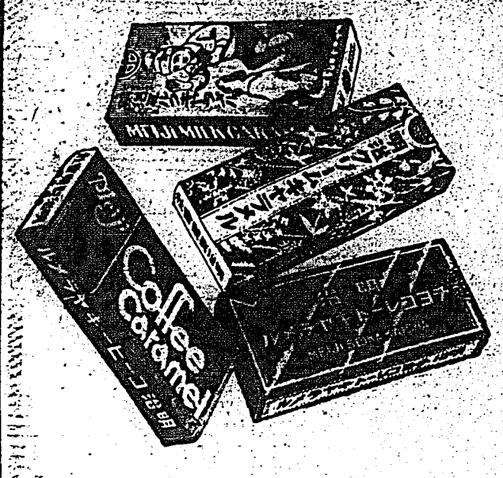

ルメラヤキクルミ治明
ルメラヤキムーリク治明
ルメラヤキトーレコヨチ治明
ルメラヤキーピーコ治明

★

美味と味養の王者ノ

新發賣ノ
ルメラヤキンモレ治明

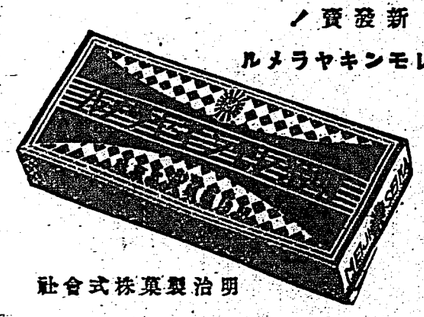

明治製菓株式會社

●醉つた！よわつた！ノーシン！のもう!!●

●和獨辭典の典辭獨和●

獨和大辭典

文學博士 木村謹治著（內容見本進呈！）

獨語・獨文學界多年の待望こゝに完成す!!

最近文化の進展に伴ひ、各種語學辭典の刊行せらるゝ事は學界教育界の爲に慶祝すべきことである。然るに我國の外國語學習者數に於て、英語に次いで多數を擁する獨逸語界が、先人の努力によつて着々進歩しつゝありとは云へ、未だ學習者の要望を完全に充たす可き大和獨辭典を持たず、英語界の殷賑なるに比して餘りに寂しく、その爲に學習者をして如何に無益の精力を消費せしめてゐるか知れぬのである。然るに今回木村博士多年の苦心に成る「和獨大辭典」の上梓を見るに至つたのは、從來の缺陷を補つて餘りあるものと云はねばならぬ。而して著者は現に東京帝國大學獨逸文學科の主任教授として斯界に令名あり、その細心精緻なる學風は本書に於ても一段と精彩を示し、一語一句悉く的確妥當の名譯ならざるはないのであるが、博士は猶それを以つて足れりとせず、ドクトル・ヤーソン先生夫妻の校閲加筆をもこふて完成されたものにして、正に大和獨辭典としての完璧を誇るに足るものである。

★博文館創業五十周年記念出版★

本書の特色六大

●見出語・用例・文例の豐富・內容の深新（全頁數一七八二頁・用紙・四十二貫）
●本書は獨逸語學習者の爲に最も便利なる樣に編輯されたる獨和辭典の決定版。
●文法的説明の周到明快。
●文例・用例の適正且つ簡明。
●發音は全部片假名を以て表示し實用自在。
●附錄は日本語にして檢索の極めて容易なる樣工夫を凝らしたる點。

本本文（二段組・一六三四頁）袋入厚紙函入
本體金文字天金付・堅牢美裝製本

完成記念特價 拾圓（定價十二圓）
（內地・朝鮮・臺灣・滿洲・樺太・關東州・委任統治地・四十七錢）

東京日本橋 博文館 振替東京一二四番

第一回配本

知識と選び方 カメラの

大衆寫眞講座

もに誰もわかる

實物は各書店にあり

必讀の全八卷

1 カメラの知識と選び方
2 カメラを愛びこなすコツ
3 正しい露出の定め方
4 フイルムと早わかり
5 寫し方の第一歩
6 寫し方の第二歩
7 誰にも出來る現像の要領
8 現像から引伸まで

内容！スグ解る
値段！スグ買へる
早わかり講座！

全八卷
内容見本進呈
▼各卷四六判二百頁內外
▼寫眞版、圖版澤山挿入
▼頒布會特製アート紙印刷
▼函入特製堅牢美本

入會金不要
毎月會費
一圓二十錢
（送料十五錢）

▼毎月一回配本
▼八ケ月完了

東京神田神保町三
スルア
八八八四二京東替振
六七一二・五七一二段九話電

果然申込殺到
驚異的新記錄

解り易いので大評判！
我れも〳〵の大人氣！
書店が驚く大盛況！

これから寫眞を始めやうといふ人、今寫眞の初歩を學びつゝある人、カメラを持つてゐるが、うまく寫らない人、寫眞の本は澤山あるが、どうもむづかしくて解らないとコボしてゐる人は是非本書を御必讀下さい。讀めば必ず解かり、解ればスグに實行出來る實技本位のやさしい解說書である。失敗は なくなり、自由自在によい寫眞が出來る唯一の寫眞入門講座である。

鈴木八郎 全卷執筆

カメラの知識と選び方

第一回配本中

カメラを選ぶことが先決問題！

何を買つたらよいか？どれが眞に優秀であるか？カメラと云つてもピンからキリまであります。製造元だから必ずよい、廣告だから良いと云ふ事は出來ません。澤山のカメラの中から、あなたに一番よいカメラを選び出すのは仲々むづかしいことです。本書はカメラの知識、各種カメラの機構性能等が圖解入りで詳細に說明されてゐますので、實際に當つて切に指導してありますので、決して、一番よいカメラを選ぶことが出來る。

カメラの知識と選び方

第一回配本中

カメラを選ぶことが先決問題！

何を買つたらよいか？どれが眞に優秀であるか？カメラと云つても ピンからキリまであります。製造元だから必ずよい、廣告だから良いと云ふ事は出來ません。澤山のカメラの中から、あなたに一番よいカメラを選び出すのは仲々むづかしいことです。本書はカメラの知識、各種カメラの機構性能等が圖解入りで詳細に說明されてゐますので、實際に當つて切に指導してありますので、決して、一番よいカメラを選ぶことが出來る。

精力！健康の源泉！

◇全島の藥店・洋酒店雜貨店にて販賣す
◇進物御贈答用に極めて體裁よく重寶です

毎食前の一杯は潑溂たる健康體に……

王冠赤十字葡萄酒は純粹藥用葡萄酒なり

本品は優良なる葡萄果を嚴密なる製法に依りて藥用を主眼として釀られたる唯一の生葡萄酒にして、糖分を加へ混成せる單に甘美なる一般葡萄酒と絕對に品質を異にし、人體エネルギーの要素たる强力葡萄糖を初め健康に缺く可からざる貴重な滋强素を多量に含有すればカロリー價値は最も豐富にして、毎食前の一杯は血を增し肉を肥し潑溂旺盛なる體軀を作る

特に產前產後の補血强壯に最適品なり

增血補腎純粹藥用葡萄酒
飲用赤十字之作用因本藥絕大榮養素能增胃液完全推行消化力增血補腎更治氣弱血衰、精神恍惚、身體疲勞、四肢無力胸隔痞塞、飲食不進、頭目眩暈、面瞼黃瘦咳嗽生痰、唇焦口燥、道精盜汗、舌水不調

特爲產前產後婦女飲用補血滋强治去惡阻帶健兒强之大靈藥也

○代售 全島到處各藥房各洋酒舖

王冠赤十字葡萄酒

軍部、財界抱合ひで 財政經濟政策を遂行

藏相の豫算編成方針

【東京九日發】結城藏相は來る特別議會で闡明すべき現內閣の財政經濟政策に付いて目下事務當局に基礎的調査を急がせてゐるが結城藏相自身としても擧國民協力に依る生産力擴充の方策を講ずる爲め最近經濟界の代表人物と會見し所謂モーラルサポートに依つて財政經濟政策の遂行を圖ひならしむべく方全の努力を持つてゐる而して結城藏相としては財界が結城財政を支持するか否かに依つて現內閣の進むべき方向に付いても何等かの鍵を得んとしてゐる模樣であるが目下の情勢では財界が現內閣を支持する意向に何等變化なきものと見て明年度豫算編成を中心とする今後の財政經濟政策遂行に付いては餘程まで民間方針に則り官部と財界の相合ひに依り國防と財政との調和を圖らべく考慮を續らしてゐる、即ち結城藏相は來る特別議會に於ける豫算提出と併せ物の豫算に關する提出せしめ物資統制の關係に付いて考慮を拂ひこれに依つて物價の昂騰を抑制せしめること、租稅收入等を再檢討し國庫の增收を期すると共に中央地方を通ずる稅制の根本的改革に依つて國民負擔の均衡を圖ること一般會計と特別會計との調整については特別會計納付金其他の方法につき從來同樣適當の方策を講ずること

約すること

一、各省豫算要求概算書の提出と併せ物の豫算に關する概算書をも提出せしめ物資統給の關係に付いて考慮を拂ひこれに依つて物價の昂騰を抑制せしめること

一、租稅收入等を再檢討し國庫の增收を期すると共に中央地方を通ずる稅制の根本的改革に依つて國民負擔の均衡を圖ること一般會計と特別會計との調整については特別會計納付金其他の方法につき從來同樣適當の方策を講ずること

政府、挂冠論を默殺

飽迄時艱克服に邁進

【東京九日發】政局に對する一般的關心は總選擧から一轉して政府の動向に注がれてゐるが政府は特別準備の想らざる限り當分現內閣の政策を掲げて特別議會に臨む態度で着々その準備を進めてゐる、閣議の企畫院總裁は今回の人選を完了し現內閣の滿目の政策を完遂する方針であり、また物價統制委員會委員の任命、國民精神總動員實施の擴充等も近日中に實現する豫定で夫々非公式に交渉を進めてゐるが、斯くして十七日からは地方長官會議を招集し現內閣の時局收拾に對する決意を披瀝し、更に七十臨時議會で通過せる豫算の遂行其他各般の問題に關し重要打合せを行ふ豫定であるが、閣內一方擧國一致內閣の明朗政治を望む聲は益々高まつてゐるやうであるから、兩院は來る十一日午後一時より本會議に議員總會を開き、政府の施政方針演說を聽き、今後の時局に對處することとなり、"且つ山"即ち、畠山・中島の四代議士が

今月中には政・民が 倒閣大懇親會開催か

兩黨幹事長が會見して

【東京九日發】民政黨は八日の總務會において現內閣打倒のため會派との協力を申合せたが、これが交渉に關しては大體小泉總務に一任することとなつた、依つて總裁と政友會の交渉に入らんとする意向であるから、總裁近く政民提携に關し兩黨總裁の會見が行はれ、更に本月中には政民兩黨の倒閣大懇親會が開催されるであらう、而して政友會としては先づ政友會と民政黨との提携を明らかにし、併せて新內閣の決定するのを待つて政友會と新內閣の提携を決定するの意向であるが、總裁は政民

小賣店の賣上增進策

近代的な商店經營

先づ店舗整頓から米國での研究

【東京發航空便】正しい店の整備――近代化した店は概して利益を上げることが出來る、商品が整頓としてゐれば一度買つた品物でもまたそれに氣が惹かれるものである、顧客は清潔、品物の整頓の多さ、及び新鮮に關心を持つ、それから商品の魅力ある陳列は第一に買ひ手の氣を惹くものである、品物の陳列、設備の形態及びその利用並にこれに伴ふ若干の改良をその內容とする店舗の整頓法はどんな小賣商人にも適用し得る經濟的手段である

近代化を考へる小賣商人は如何なる原理を研究すべきかに就て全米商業會議所では次の諸點を指摘してゐる

一、巧みに裝飾された人を惹き寄せる陳列窓を備へた小ざつぱりして人目をひく外觀

一、通風採光の具合のよい、左右兩側に充分ゆとりをとつた秩序整然たる店

一、商品はなるべく陳列窓にすること、季節を考慮し且つその商品から回收される利益に應じて一つ一つの商品の陳列面積を定めること

一、商品の定價は一目瞭然たらしめること

一、陳列品は顧客が手にとつてみられるやうにすること（破損し易いものを除く）

一、店の營業方針に應じ商品の性質が許す限りセルフ・サーヴイスを徹底させること

一、一顧客當り最大限の賣上高を上げ得るが如く商品を整頓し店員の無駄な歩行を除去すること

一般に商物の賣行きの惡い場合、それには必ず何か理由がある、價格、品質又は顧客の嗜好と適合しない何かの缺陷がある訳である、旧式の店では新鮮な感覺は數ケ月經つかも知れない、時としてこの種の店も店員自身すらどんな品が殘りとなり、どの位の期間そのままになつてゐたかに氣付かずにゐる場合さへある、その結果として資本は固定し有利な場所を無駄に費し賣上高を減少させ、賣れる品物の代りに賣れない商品を手許に置くことになるのである、近代的整頓を施せば斯樣な場合の損失は全然防げなくとも最少限に喰ひ止めることが出來るであらう

郵便貯金は依然增進傾向

利下の影響殆ど無し

昨年四月は諸學校の新學期開始並內地人側殖け人の增資の為にする携帶等に因り貯金の增加は概ね低く、殊に本年は利子引下げ第一月のことて其の減少額に就ては大いに注意して居たる所偶々初旬に於て信用組合其の他の異動並貯金三十餘万円の大口携帶あり遂に二千五百万円を割り相當憾ざられたるも、之が低品は幸に十四日の二千四百九十万九千餘円を最低として再轉上昇、十七日には一挙二十餘万円激增を見、再び二千五百万円台に上り次で二十日には九万餘円の給與金（賞與、恩給其他）の振替殖人あり更に下旬に於ける俸給生活者の預入等に因り、下半月の增加極めて顯著、結局月末に於ては前月末に比し人員三千七百二十一人增しの六十万六千四百二十六人、金額十四万二千五百九十五圓六十銭の增加を示した、而して本月中に於ける利下げ携帶を實際調査に就て見るに僅々二万餘円に過ぎず、利下げ第一月が如斯微細の影響に止まりたるは寧ろ意外とされてゐる、尙之を前年同期と比較せば左の如し

△受入高

人員　口數　金額　一口當平均預入額

昭和十一年四月　一、三三〇　一、三三〇、〇〇〇　一、〇〇

昭和十二年四月　一、三三〇　一、三三〇、〇〇〇　一、〇〇

△現在高

昭和十一年四月末　三、五四〇　三、五四〇、〇〇〇　一、〇〇

昭和十二年四月末　三、五四〇　三、五四〇、〇〇〇　一、〇〇

恭頭工場終了

明治製糖恭頭工場は七日午前四時本期の製糖作業を終了した

甘蔗　歩留　一二三%六一

製水港製糖岸內第一、第二工場は七日午前九時限作業を終つた、使用原料四七九、六六八、一一〇斤

鮮米運賃引上

阪神需要は鮮米より蓬萊へ移る傾向あり

【神戸發航空便】鮮米運賃引上げに關する船會社と內鮮荷主との協議集は六日總商調ホテルで開催の結果

一、六、七兩月川、群山―阪神基本運賃六十五円を七十五円上げる

一、八月以降六ケ月間の同運賃を現行契約より三十円上げ

右により七日の定期市場は相當硬化されたが相場は從外軽視の態度に出た、それは四月末現在鮮米在庫は朝鮮の各埠頭に百四十万石餘の在庫あり之は早晩內地へ輸出されてくるのは運賃の如何によりすと關係の緩和の如何にあり、殊に最近大阪ではその關要が鮮米より蓬萊米に移行しつつあること

東株代行會社

拂込倍額增資案

政府は一部修正の上認可方針

【東京八日發】東株代行會社の增資に付いては後て會社當局より商工省に認可申請中だつたが、代行行為を許容すべき限度及び現在の代行成の向上性如何等に付き檢討した結果、會社當局より申請せる增資案及び增資方法に變更を加へ左の如き條件の下に倍額增資を認可する方針を決定來週早々佐藤商相の決裁を經て會社側に通達することとなつた

一、現在の公称資本金二千万円の未拂込み四百万円を徵收すること

一、增資株中の三分の一は旧株主に割當てること

一、增資新株の三分の二は短期取引員組合の引受けとするも同組合は增資新株のプレミアム全部を發起者保證の為めの積立金とすることを要す

東石郡の棉花栽培座談會

【台南州電話】特用作物の奬勵たる台南州下の棉花栽培は愈々本軌道に乘り洋々たる將來を約束されてゐるが州下に於ても特に適地ときれてゐる東石郡では本年度州下四千甲歩のうち、同郡のみにて一千五百甲歩の植付をなす豫定で、之がため來る十四日午前八時半より郡役所會議室に各街庄首腦者、產業技手、農業家を招集、郡當局の棉作奬勵者たる三浦台南州農事試驗所長並に棉技術者、台拓、製綿關係者等約七十名の參集を求め棉花栽培に關する座談會を開催する

東株重役會

【東京八日發本社特電】東株では七月重役會を開き左の諸件を決定した

一、今期配當は年二分四厘增配の一部とする方針をもつて商工省當局の諒解を求むること

一、賠償積立金額を新設し今期は三十九万四千餘圓に積立てること

一、物價騰貴に伴ひ總花的に所員の增給を斷行し六月一日より實施すること（九分增給）

青物卸相場

臺北市中央卸賣場　八月二日（昨日）

▲蔬菜（地物）

品目	最低	最高	平均	前日比	產地
大根	一・八	二・二	二・〇	同	台灣シンヤ
カブラ	一・〇	一・二	一・一	同	新キク
三寸人參	一・八	二・〇	一・九	同	台灣シンヤ
金時人參	二・〇	二・二	二・一	同	士白
牛蒡	一・八	二・〇	一・九	同	結球白菜
甘藷	一・〇	一・二	一・一	同	刈
赤甘藷	一・〇	一・二	一・一	同	南瓜
白甘藷	一・〇	一・二	一・一	同	木彫南瓜
馬鈴薯	一・〇	一・二	一・一	同	丸小茄子
刈韮	一・〇	一・二	一・一	同	胡瓜
蒜	一・〇	一・二	一・一	同	越瓜
里芋	一・〇	一・二	一・一	同	苦瓜
生姜	一・〇	一・二	一・一	同	長瓜
蓮根	一・〇	一・二	一・一	同	冬瓜
小蕪	一・〇	一・二	一・一	同	刈瓜
大根	一・〇	一・二	一・一	同	長瓜
蔥	一・〇	一・二	一・一	同	苦瓜
新蔥	一・〇	一・二	一・一	同	苦瓜
蒜	一・〇	一・二	一・一	同	冬瓜
韮	一・〇	一・二	一・一	同	冬瓜
新韮	一・〇	一・二	一・一	同	冬瓜
蒜	一・〇	一・二	一・一	同	冬瓜
新蒜

ラヂオ

朝
【六・〇〇】朝の挨拶、ラヂオ體操、朝のお天氣のお知らせ・台北觀測所發表
【七・三〇】各國氣象通報(東京)
【九・三〇】家庭百科問答(台北)
二十五歳の女性、胃が何時も重苦しく體の各部々及び筋肉が痛みます、夏季における結核の養生法について
【一〇・〇〇】家庭料理獻立(台北)(台北女子高等學院調理實習)
【一一・〇〇】月日の經つ程速く感ずる(各地)
【一一・三〇】放送局編成ニュース
【一二・五五】台湾正米相場報告
【一二・五五】時報と氣象・台北觀測所發表
晝
【〇・〇〇】放送局編成ニュース
【〇・二〇】農間娯樂時間(レコード)
【一・〇〇】大阪發二劇間繰り
【一・二五】全國氣象通報(東京)
【一二・三〇】時報と氣象・台北觀測所
【一二・三〇】實業家の時間(大阪)
【五・〇〇】子供の時間(大阪)
【五・〇〇】日出ちゃんのお手術君の巻(一)(子供のテスト五四頁)・大阪放送局
【五・一〇】コドモの新聞(東京)
【五・二五】講演(台北)・内地人界の近況・加賀卯之吉
【五・五五】カレント・トピックス

白き手の人々

(46)

吉屋信子作
富永謙太郎畫

父の祕密 (8)

三人の眼の前に、どす黒い紅茶と、いつ仕れたか解らないやうな菓子が、置かれた。

それまでに、文吉も一度も、傷を二本のみ終らうとしてゐた。

「美奈さん、それで、先日伺つたお話は、一度さんに、あなたのお口から、はつきりと、お父さまに、申し上げて、お許しを願ふやうに、なさいましたの？」

「さうです」

文吉はうなづき返した。

「父に出掛けようと言つたので、恐らくそんな生ぬるい事ぢや駄目だらうと思ふ、それでともかく試驗なんだの、お母さんはどう思つていらつしやるんですか」

「それが試驗ですね」

文吉も美奈に言つた。

「さあ、それは、無理、もう古いんですから、今まで、いろ〳〵お金を出して頂いたり、商賣の後援になつて頂いたりして置いて、今になつて、自分からそんな事を言ひ出せない、義理が悪いの一点張りなんです」

「では、一度さんのお父さんの方で、御自分から手を引くやうに、仕向けるより仕方がないね、文吉君」

「さうです、手嚴しくされては、文吉の方から口出しますと」

一度は笑めるやうに、美奈の言葉を抑へた。

「ですが僕は、文吉君に相談して貰つてよかつたと思つてゐるんです、あなたのお母さんの氣持はよく解らんが、あなたとして、さういふ實情でいらつしやる以上、僕は出來るだけお手傳ひします。親爺のさういふ點を聞いて、僕がどんな資格の話を持つか、とこだはつていらつしやるかも知れないが、さういふ點なら大丈夫、僕は君程でも、御心配いりません」

に無斷でしたが、思ひ切つてしまつたのです、僕の力には及ばないと思つたものですから」

すると美奈が、

「あなたのお力に及ばないとお思ひになれば、斷つて下さつてよかつたのです」

美奈はまだ一度の出現にこだはつてゐるのである。

軍教を受ける青年に無學者多し

比島政府の憂鬱の種

マニラ特電員　深田實

比島は先づ國防からと一九三五年十一月十五日コモンウエルス政府を設立した比島は、國防法を制定、前米陸軍參謀總長マグラス、マッカサー將軍を軍事顧問に招聘、ケソン大統領を會長に、又ペウリオ・サントス少將を參謀總長に推し、從來六百万比に過ぎなかつた現役軍隊を二萬二千五百名に增加、七個師團編成を目標に國防軍の建設に殺到してゐる

國防法の規定に依れば、滿二十歳以上の比島男子市民は特殊情のものを除く全てのものが六ケ月間に亘つて軍事教練を受ける義務を有して居り、昨年度は一万五千三十一名の壯丁が軍教を受け、第二年目の今年も早や去る一月より二万の男子市民が比島各地の軍教所に於て日給五仙を支給されつつ教練を受けてゐる

これ等の青年達は、明日の比島陸軍を背負つて立つものとして、比島國防上最も重要視されてゐる處であるが、その教育程度は極めて低く、比島陸軍首腦部を惱ます要因をなしてゐる

最近ブラカン外五、六州に軍教者の大規ストライキ騒ぎが起つたが、其際サントス參謀總長はこの種の行動は默過し得ないが然しその原因が訓練の嚴格にあるとは見ないと强ら言明、全島を通じて現在約二万の壯丁が軍教を受けてゐるが、この内の約四〇乃至五〇%は無學者であると云ふ事實を示唆、考慮をねばならぬと云ふ樣な意味の事を漏したが、實はそれ程に明瞭が多いのである

師團軍教者ストライキの原因については兩相反對な發表及び觀察の報告が見られてゐる

次に昨年度軍教練に召集されたものの教育程度について少し述べて見る

昨年國防法の規定に依つて最初の軍教を受けた者は、一万五千三十一名に達したが、その内の五千九十四名、即ち三四%は英語の讀書は勿論スペイン語を全然解せず、無學者であつた。右一五、〇三一名の内、專門學校又は大學を卒業したものは僅かに三十二名に過ぎずその割合は〇・四三%にしか當らない

殘りは五千九十四名の無學者を除いた殘りの九千四百三十七名の教育程度は如何と見るに、中等程度の教育を受けたものが僅かに三十三%で、他に殆ど小學校も卒業程度と云ふ始末である

又昨年度軍教練に召集されたものの教育程度を各州別に記して見れば

州名	無學者數	
アグサン	三一五	四一
アルバイ(A)	三二五	四一
アンテイケ	三一	四一
バターン	三一	四一
バタンガス	三一	四一
ボホール	三一	四一
ブラカン	三一	四一
カガヤン	三一	四一
カマリネスノルテ	三一	四一
カマリネススール(A)	三一	四一
カピス(C)	三一	四一
キヤヴイテ	三一	四一
セブー(A)	三一	四一
コタバト	三一	四一
ダヴアオ	三一	四一
イロコスノルテ	三一	四一
イロコススール	三一	四一
イロイロ(B)	三一	四一
イサベラ	三一	四一
ラグナ(A)	三一	四一
ラナオ	三一	四一
ラ・ウニオン	三一	四一
レイテ(A)	三一	四一
マリンヅケ	三一	四一
マスバテ	三一	四一
東ミサミス(A)	三一	四一
西ミサミス	三一	四一
マウンテン	三一	四一
西ネグロス	三一	四一
東ネグロス	三一	四一
ヌエヴア・エシハ	三一	四一
ヌエヴアヴイスカヤ	三一	四一
パラワン	三一	四一
カマリネスノルテ	三一	四一
パンバンガ	三一	四一
パンガスナン	三一	四一
リサール	三一	四一
ロンブロン	三一	四一
サマル	三一	四一
ソロソゴン	三一	四一
スリガオ(A)	三一	四一
タルラック	三一	四一
タヤバス	三一	四一
サンバレス	三一	四一
サンボアンガ	三一	四一

(註)A…一教練所、B…二教練所が含まれてゐない

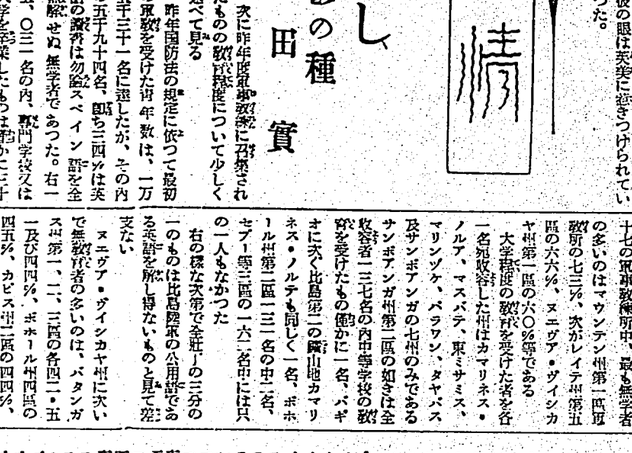

白き手の人々

(46)

吉屋信子作
富永謙太郎畫

父の祕密 (8)

三人の眼の前に、どす黒い紅茶と、いつ仕れたか解らないやうな菓子が、置かれた。

それまでに、文吉も一度も、傷を二本のみ終らうとしてゐた。

「美奈さん、それで、先日伺つたお話は、一度さんに、あなたのお口から、はつきりと、お父さまに、申し上げて、お許しを願ふやうに、なさいましたの？」

「さうです」

文吉はうなづき返した。

「父に出掛けようと言つたので、恐らくそんな生ぬるい事ぢや駄目だらうと思ふ、それでともかく試驗なんだの、お母さんはどう思つていらつしやるんですか」

「それが試驗ですね」

文吉も美奈に言つた。

「さあ、それは、無理、もう古いんですから、今まで、いろ〳〵お金を出して頂いたり、商賣の後援になつて頂いたりして置いて、今になつて、自分からそんな事を言ひ出せない、義理が悪いの一点張りなんです」

「では、一度さんのお父さんの方で、御自分から手を引くやうに、仕向けるより仕方がないね、文吉君」

「さうです、手嚴しくされては、文吉の方から口出しますと」

一度は笑めるやうに、美奈の言葉を抑へた。

「ですが僕は、文吉君に相談して貰つてよかつたと思つてゐるんです、あなたのお母さんの氣持はよく解らんが、あなたとして、さういふ實情でいらつしやる以上、僕は出來るだけお手傳ひします。親爺のさういふ點を聞いて、僕がどんな資格の話を持つか、とこだはつていらつしやるかも知れないが、さういふ點なら大丈夫、僕は君程でも、御心配いりません」

に無斷でしたが、思ひ切つてしまつたのです、僕の力には及ばないと思つたものですから」

すると美奈が、

「あなたのお力に及ばないとお思ひになれば、斷つて下さつてよかつたのです」

美奈はまだ一度の出現にこだはつてゐるのである。

軍教を受ける青年に無學者多し

比島政府の憂鬱の種

マニラ特電員　深田實

比島は先づ國防からと一九三五年十一月十五日コモンウエルス政府を設立した比島は、國防法を制定、前米陸軍參謀總長マグラス、マッカサー將軍を軍事顧問に招聘、ケソン大統領を會長に、又ペウリオ・サントス少將を參謀總長に推し、從來六百万比に過ぎなかつた現役軍隊を二萬二千五百名に增加、七個師團編成を目標に國防軍の建設に殺到してゐる

國防法の規定に依れば、滿二十歳以上の比島男子市民は特殊情のものを除く全てのものが六ケ月間に亘つて軍事教練を受ける義務を有して居り、昨年度は一万五千三十一名の壯丁が軍教を受け、第二年目の今年も早や去る一月より二万の男子市民が比島各地の軍教所に於て日給五仙を支給されつつ教練を受けてゐる

これ等の青年達は、明日の比島陸軍を背負つて立つものとして、比島國防上最も重要視されてゐる處であるが、その教育程度は極めて低く、比島陸軍首腦部を惱ます要因をなしてゐる

最近ブラカン外五、六州に軍教者の大規ストライキ騒ぎが起つたが、其際サントス參謀總長はこの種の行動は默過し得ないが然しその原因が訓練の嚴格にあるとは見ないと强ら言明、全島を通じて現在約二万の壯丁が軍教を受けてゐるが、この内の約四〇乃至五〇%は無學者であると云ふ事實を示唆、考慮をねばならぬと云ふ樣な意味の事を漏したが、實はそれ程に明瞭が多いのである

師團軍教者ストライキの原因については兩相反對な發表及び觀察の報告が見られてゐる

次に昨年度軍教練に召集されたものの教育程度について少し述べて見る

昨年國防法の規定に依つて最初の軍教を受けた者は、一万五千三十一名に達したが、その内の五千九十四名、即ち三四%は英語の讀書は勿論スペイン語を全然解せず、無學者であつた。右一五、〇三一名の内、專門學校又は大學を卒業したものは僅かに三十二名に過ぎずその割合は〇・四三%にしか當らない

殘りは五千九十四名の無學者を除いた殘りの九千四百三十七名の教育程度は如何と見るに、中等程度の教育を受けたものが僅かに三十三%で、他に殆ど小學校も卒業程度と云ふ始末である

又昨年度軍教練に召集されたものの教育程度を各州別に記して見れば

州名	無學者數	
アグサン	三一五	四一
アルバイ(A)	三二五	四一
アンテイケ	三一	四一
バターン	三一	四一
バタンガス	三一	四一
ボホール	三一	四一
ブラカン	三一	四一
カガヤン	三一	四一
カマリネスノルテ	三一	四一
カマリネススール(A)	三一	四一
カピス(C)	三一	四一
キヤヴイテ	三一	四一
セブー(A)	三一	四一
コタバト	三一	四一
ダヴアオ	三一	四一
イロコスノルテ	三一	四一
イロコススール	三一	四一
イロイロ(B)	三一	四一
イサベラ	三一	四一
ラグナ(A)	三一	四一
ラナオ	三一	四一
ラ・ウニオン	三一	四一
レイテ(A)	三一	四一
マリンヅケ	三一	四一
マスバテ	三一	四一
東ミサミス(A)	三一	四一
西ミサミス	三一	四一
マウンテン	三一	四一
西ネグロス	三一	四一
東ネグロス	三一	四一
ヌエヴア・エシハ	三一	四一
ヌエヴアヴイスカヤ	三一	四一
パラワン	三一	四一
カマリネスノルテ	三一	四一
パンバンガ	三一	四一
パンガスナン	三一	四一
リサール	三一	四一
ロンブロン	三一	四一
サマル	三一	四一
ソロソゴン	三一	四一
スリガオ(A)	三一	四一
タルラック	三一	四一
タヤバス	三一	四一
サンバレス	三一	四一
サンボアンガ	三一	四一

(註)A…一教練所、B…二教練所が含まれてゐない

ラヂオ

(東京)
夜
【六・〇〇】子供の時間(台北)(台北・古賀町團と共に
【六・二〇】講演英國皇室の歴史(東京)
【七・〇〇】小唄(東京)藤千鳥外四・明春日とよ春日とよ
【七・一〇】ハワイ音樂(東京)・モアナグリークラブ
【七・三五】新內(東京)・領家を殺
講演(六・三〇東京から)
英國皇室の歴史
東京帝大敎授　今井登志喜、
ジョージ六世、エリザベス女王共に英國史の絶頂を明後十二代の歴代國王の中の二人のウエストミンスター・アベイに於て行はせられるが、この時に當り東京帝大文學部敎授今井登志喜氏が「英國皇室の歴史」に就て講演放送する
講演(台北)
加賀卯之吉
△内地米價の近況
内地の米價は春四、五月頃としては稍に見る高値を維持しつつあり、その原因は何にあるか
一、物價の騰貴による
一、消費の增加による
一、生產者の販賣統制實施による
事にある
第二の消費增は近く發表される五月一日現在米調査によつて、其眞相も知れようが、二月末迄には四ケ月間に於て前年より四百千五万石も增加して居るから油斷をしてゐると大きな過算を生じる
第三の生產者の米の販賣に統制が採れて來た事は著しいもので、二年前とは雲泥の相異を見るに至つた。即ち昨年、本年共に新穀の出廻り期に於て倉庫地に米の山を築く事がなくなつたのが其一證で農家の平均的資出しが農事を維持する一つの原因になつて居る事を忘れてならぬ
子供の時間
明笛とお話
六・〇〇臺北から
台北からは、初夏のおにはさはしい美しい明笛と中島保先生のお話です
△明笛　中山　實雄
演奏　何長生
吊魂　林成金
伴奏　台北同志音樂會
一、日本海軍　二馬放なる水兵
二、軍市　軍隊の歌　四、敵を懲方
三、行進曲
四、ギター獨奏(マイヤーキヤロップはソルの小品本邦にて最もよく演奏された、獨奏み深い曲の一つである
(ヨ)滑きアドン河の流れ(スピルアン作曲)
米國の民謠を主題にとつて、女流ギター奏者、オルコット・ビツク
五、嬉々手拍
曲は皆樣もよく御存じの眞歌曲四つに最後の嘘と手拍は第一高等學校の有名な應援です
△お話　「少年旅手」　中島　俊男
七・〇〇東京から
ハワイ音樂
モアナ・グリー・クラブ
獨唱　灰田勝彥
△サンド・ドミンゴと云ふところ外六曲
新緑に風ぬるむ初夏の宵にふさはしいハワイ音樂の纖細幽美のメロデイ
獨唱の灰田勝彥氏は明治四十五年ハワイのホノルル市に生れたが十一歳の折歸朝、兄勝彥氏よりハワイアンギターを贈られた事より本格的な修練を積むに至り、遂にモアナ・グリー・クラブを結成して現在多少暇を見ては各地にて演奏を行つてゐるが、その巧妙さは既に定評ある處である
レコード歌手としても活躍してゐる
歌謠劇　かさね
七・五五東京から
歌舞伎でおなじみの累物語を歌謠劇で演出
累は世にも稀な醜女でその上心ばえまで邪惡な女であつたが、それ程迄にその醜い迄れ子を邪魔にして細川へ投げ込んで殺した因果であつたか、少し許りの田地を目當に入つた與右衛門は遂にたまりかねて累を細川の水につき落して亡きものとした、それ以來小雨そぼ降る夜半になると、與右衛門の前に現れて共に行くべく迫るので、與右衛門は遂に發狂して死んだ、累の怨念は與右衛門に憑依すると云ふ物語である、配役は次の通り
かさね…吾妻春枝、萬天上人…吾妻徳十郎、唄…藤田新藏、外長唄…吾澤連中
京劇(台・三北)
一、國際…演唱　霞玉才
二、打破照會…演唱　何長生　林成金
伴奏　台北同志音樂會

「ピエロの物語」

(ユーゴ・ビツキ作曲)

龍馬サンセシル・アカデミー會員ユーゴ・ビツキの作曲で龍馬エストウ・デンティナ第一回作曲發表會に入選した幻想曲であつて、次の四部から組立つてゐる

(イ)前奏曲(ロ)ピエロの登場

(ハ)月夜のセレナーデ(ニ)小サイピエロ達の踊り

今月演奏するシルヴイアは川クラルテ合奏團の時代から小合奏の研究を續けて來られた方々で、既に數回の放送をされて居ます。ギター獨奏者、謠本醫院副院長は十數年前內地の謠放送局がまだ發足後迄の頃ギター放送で活躍された方である

フォードの編曲した美しい小品である

(ハ)ヴアニスの美人(バガニーニ作曲)

ヴアイオリンの鬼子バガニーニが此の短い小曲を把へてギターの爲に五つの變奏曲を作曲したものである

三、マンドリン合奏

(ア)ギヤロップ(ソル作曲)

キヤロップはソルの小品本邦にて最もよく演奏された、獨奏み深い曲の一つである

(ヨ)滑きアドン河の流れ(スピルアン作曲)

米國の民謠を主題にとつて、女流ギター奏者、オルコット・ビツク

三、マンドリン合奏

(東京)
【六・二〇】講演英國皇室の歴史とお話
【六・三〇】講演英國皇室の歴史(東京)
【七・〇〇】小唄(東京)藤千鳥外四・明春日とよ春日とよ
【七・一〇】ハワイ音樂(東京)・モアナグリークラブ
【七・三五】新內(東京)・領家を殺
講演(六・三〇東京から)
英國皇室の歴史
東京帝大敎授　今井登志喜、
ジョージ六世、エリザベス女王共に英國史の絶頂を明後十二代の歴代國王の中の二人のウエストミンスター・アベイに於て行はせられるが、この時に當り東京帝大文學部敎授今井登志喜氏が「英國皇室の歴史」に就て講演放送する
講演(台・二北)
加賀卯之吉
△内地米價の近況
内地の米價は春四、五月頃としては稍に見る高値を維持しつつあり、その原因は何にあるか
一、物價の騰貴による
一、消費の增加による
一、生產者の販賣統制實施による
事にある
第二の消費增は近く發表される五月一日現在米調査によつて、其眞相も知れようが、二月末迄には四ケ月間に於て前年より四百千五万石も增加して居るから油斷をしてゐると大きな過算を生じる
第三の生產者の米の販賣に統制が採れて來た事は著しいもので、二年前とは雲泥の相異を見るに至つた。即ち昨年、本年共に新穀の出廻り期に於て倉庫地に米の山を築く事がなくなつたのが其一證で農家の平均的資出しが農事を維持する一つの原因になつて居る事を忘れてならぬ
子供の時間
明笛とお話
六・〇〇臺北から
台北からは、初夏のおにはさはしい美しい明笛と中島保先生のお話です
△明笛　中山　實雄
演奏　何長生
吊魂　林成金
伴奏　台北同志音樂會
一、日本海軍　二馬放なる水兵
二、軍市　軍隊の歌　四、敵を懲方
三、行進曲
四、ギター獨奏(マイヤーキヤロップはソルの小品本邦にて最もよく演奏された、獨奏み深い曲の一つである
(ヨ)滑きアドン河の流れ(スピルアン作曲)
米國の民謠を主題にとつて、女流ギター奏者、オルコット・ビツク
三、マンドリン合奏
(中島製三)
一、マンドリン獨奏
第二マンドリン(小夜川京)
とリン奏(ビン子)マンドラ(松本芳文)ギター(龍本辰治)
合奏
一、マンドリン合奏
(マチョッキ作曲)印象的な旋律の故に諸方の演奏會でよく奏演されてゐる曲である、哀愁を帶びた幽艶な旋律は實に美しい旋律と和音は伊太利に生れた、牛は佛國人と化した作曲者マリオ・マチョッキの心の動きを最もよく表はしてゐる

臺灣日日新報

六月號四十七頁

結城藏相を怒らせた細川ちか子情痴の半生

見逃す勿れ・この情史

十五億円の巨財を擁す「産業組合」の正體を抉ぐる

「神風號」朝日は絶つ迄使つた朝鮮白敎を暴く

淫虐を極めた女子醫專を裏から叩く

佛敎名派管長若妻殺し中根一郎獄中の心境

新政黨は何故なく出來ぬか

寶塚少女歌劇後援會の裏

一流新聞社廣告合戰

王子製紙の獨占振りを暴く

G・P・U に拉致された日本人

ホルモン劑の儲け振り

當選實話　女相撲愛慾道中記　支那の秘密結社「靑幇」の刑

關西財界の雄・岡本勇之助氏

話の塵　菊池寬

ルリ人の死生話

自殺？過失？新婚一夜の謎を殘して死んだ夫

司法省を解剖する

平沼閥、鈴木閥が深刻に對立する

無敵「良人」の眞操は幾たけ儲ゆ

雙山葉は橫綱かるれなに

松竹・東寶の映畫スター！引拔の裏を語る「引拔の會」

群鯨を追ふ南極へ

白瀨勇記

新劇女優の日那になつたのは果して誰か？彼女の生活は赤裸々に白日下に暴される

前途ある二井物産社員謎の死の眞相

報知新聞
東京京橋區銀座南一丁目
社會部

東久邇宮殿下の御成を仰ぐ嘉義市

御道筋の改修に近く着手

【嘉義特電】東久邇宮殿下御成りの光榮に浴する嘉義市では法院前より嘉義驛前及び農事試驗所に至る道路と嘉義驛より飛行場に通ずる道路の改修及び御假御所に當たられる市民館の一部改修に御手許を御煩めするため計畫された嘉義倶樂部前より南門驛前に至る道路の一部改修に付協議する

嘉義の煙草店線に異變

曙黨が店頭に殺到

一本賣で漸く急場を脫る

陳情騷をやつたは

契約洩れの蔗農

加藤工場長語る

大洋洲各群島の實狀調査問題

漁業者間に注目さる

呪ひの藁人形

所持の怪人

基隆署に擧げらる

地方近事

防衛團員らへ

防毒の講習

員林街で開催

出來上つた

國旗竿

防空演習に

義勇號參加

九日午後臺北を發す

澎湖の防空演習

愛婦會員も參加して

何れも大活動

基隆水道の

鐵管敷設工

十一日に竣工式擧行

踏査隊代表

松岡知事訪問

瑞穗小學校の

開校式

遊廓内に診療所

設置

春季運動會

入院留守中に

泥棒に見舞る

女中入用

女事

從業員

從業員

貸家

電話土地建物

球撞場

志らが赤毛染

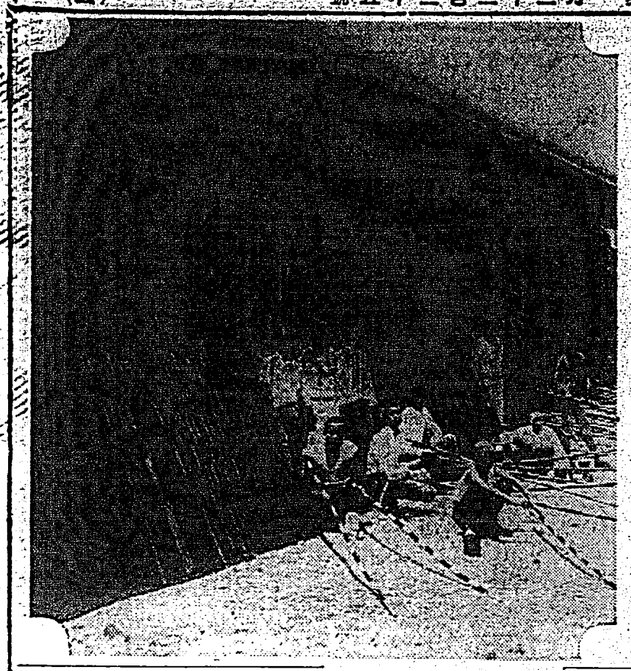

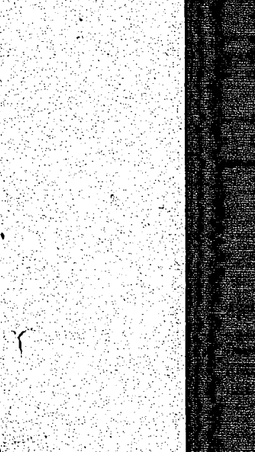

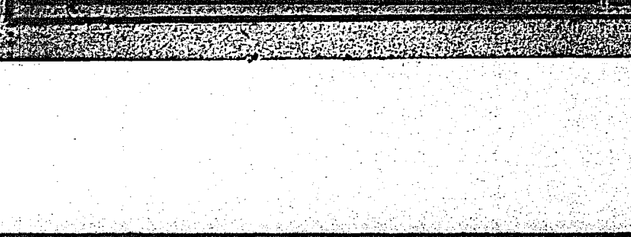

安産のために
メカルシューム錠

橋林醫學博士　推奨
片瀬醫學博士　鑑査

安産の母體

大阪帝大醫學部教授片瀬淡博士は、實に、妊婦保健の爲に眞摯な研究實驗を續けられた結果カルシューム服用が安産せしむる確證を得られた事は既に過去の事實であつて、此の科學的眞理の光彩をはなつに至つたのであります。

カルシューム攝取は當に姙娠及び授乳期を無事に經過せしめ、發育佳良の乳兒を得、且つ其肥立を良好ならしめるのみならず此の期間に好んで偶發する母子體の諸種の疾病を未然に豫防することは內外幾多の文獻に徴して頗る明瞭であつてデツベルトザイツ、マルチノウスキー片瀬博士等々枚擧に遑なき實驗報告こそは、カルシユームの姙婦保護、胎兒發育の性能を發揮せしむる證左であります。

片瀬醫學博士著
「安産のために」
冊子呈上

發賣元
和田卯助商店
大阪道修町

力になる
お菓子
おいしい中に
酵母は働く！

中村靜博士發明
グリコ株式會社製品

酵母菓子
コスビ

(東京・大阪)　グリコ株式會社

安全商標

殺虫力強劑
スーアー
日英佛伊
專賣特許
蠅蚊蚤南京蟲退治

アースは最新式設備の弊社工場に於て日、英、佛、伊專賣特許に基き嚴密なる化學的試驗の下に大量製産せる殺虫劑アースは比類なき強烈なる殺虫力を有し、芳香馥郁、人畜無害にして使用輕便、價格低廉なるを以つて今や世界的販路と世界的信用を博し殺虫劑界の最高權威としてその名聲赫々として居ります。
(極入は特に高貴香料を配合してあります)

御家庭用に……一ガロン缶　六圓五十錢
旅行・登山・キヤンプに……七ガロン缶　一圓七十五錢
農用ビール箱型……八十錢
農用サイダ箱型……五十錢
特製……四十錢・七十五錢
アース噴霧器……三十錢・三十五錢

元造製ムタースアー
所謂眞村木　監會式社
社會式所產物井三　出專代獨

全國藥店・百貨店
雜貨店にあり

料粧化代近の力魅と美
ツヲコーンゴ

初夏は
小意氣な
明朗化粧

お化粧がトテも樂しい今日此頃、タンゴドーランで初夏の歡びを滿喫しませう

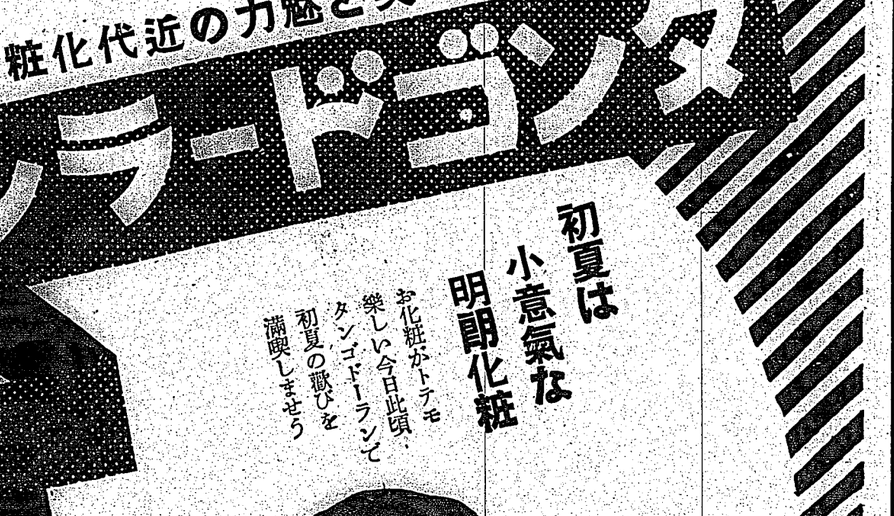

タンゴドーランは
白粉とクリームと化粧水の綜合作用をする最も進んだ特殊白粉です

姉妹品(七色)
粉白粉より便利でお手輕な固形白粉
平・35(二)
平・辛

固形タンゴドーラン
スマートな容器入・ビロードパフ付

お顏の色に應じ一段美しくなる
タンゴドーラン七色
一般の婦人には……肌色
色白いお方には……白色
色濃いお方には……淺黃色
白くないお方には……黃橙色
色黑白いお方には……橙橙色
色の赤いお方には……新肌色
實際的な美容には……明朗色
正價(各色)一個五十錢
普及版一個拾錢

畑を掘り返して遂に證據品發見

白骨事件の木越の指環など

南署に凱歌あがる

四月中旬羅川を殺害し、去る三日共犯と見らるる磯田セイを東京より護送し來り南署内訊問中の万華マンテクス工場内より發見された白骨事件に關し重大なる證據品發見の爲め、羅川は既に殺人を自白した關係なるも何せん確實なる物的證拠が發見されない爲め當局は證據品の發見に全力を擧げ來つたが、八日午前五時半北川檢事局事務官の下に南署司法係刑事、州警部補の應援を得て、去る昭和九年十二月末日テスト敢當の折其の土を捨てたと云ふ疑ひ濃厚なるマンテクス工場裏庭附近を捜査したが、土は當時既に半里四十九日も何処かへ持ち去られた事が判明全部は八方へ飛んだ當時の土方の行方を捜査し吉の木越傑り出し其の口より土は殆んど無いと云ふ事を聞き出し一五二千圓万圓の金となつて居る事を知り八日夕刻から遂の暫架を引き抜き吉刀一人に於ては一人つき、土ふるひにかけて散々苦しんだが同夜は證拠が發見されず、九日早朝より再び地下二尺以上に及び發掘を續けた所、午後一時五分土ふるひにかけられた混の中から金色飾あせぬ指環を發見手に取つて調べるとはつきりと木越と彫られた文字が現れ、一同は頭腦明晰を缺けるうち人骨、シャツの小さなボタン、眼鏡の破片、靴底した男物の一片等が現れ此處に木越氏の變死なる事を明瞭に證明する證拠が揃ひ現場に立ち會つた北川檢事、山下州郡警長、中原司法主任以下及び吉刀一同は前記品々の前に直にロープを張し檢査をくゆらして木越氏の變に對し默禱をささげ、終つて南署に引き揚げ證拠品を中心に一同ビールの酒を引き祝歌をあげたが此れにより羅川の自白は完全に裏書きされ木越氏殺害の事實は明かとなつたわけで、次は磯田セイが果して此に共犯關係あるかどうか取調べの運むに連れ明かとなるわけである

（上）掘り出した木越の指環、人骨、歯、（下）木越の指環を掘り出した現場

寫眞

「臺北まつりの夕」

商工祭は沸き立つ

公會堂は人で埋まる

一日から全市に華麗が繰り出され戰後の復興景氣が感されるなど島都台北の人氣は四日に沸き立ち、四日都市としての歡喜を謳歌してゐるが、その晴まつりとも謂ふべき「台北まつりの夕」が九日午後六時半から市公會堂大ホールで開催された盛會者組を公開した。此「台北まつりの夕」は四日土曜の主催駅「台北まつり」の當日最後夜を中心として行はれ即ち人氣が最高潮しかつたのと日曜ではあり、天氣は良しで、公會堂は朝會前から身動きも出來ない程の入場客で廊下を埋め盡してもなほ

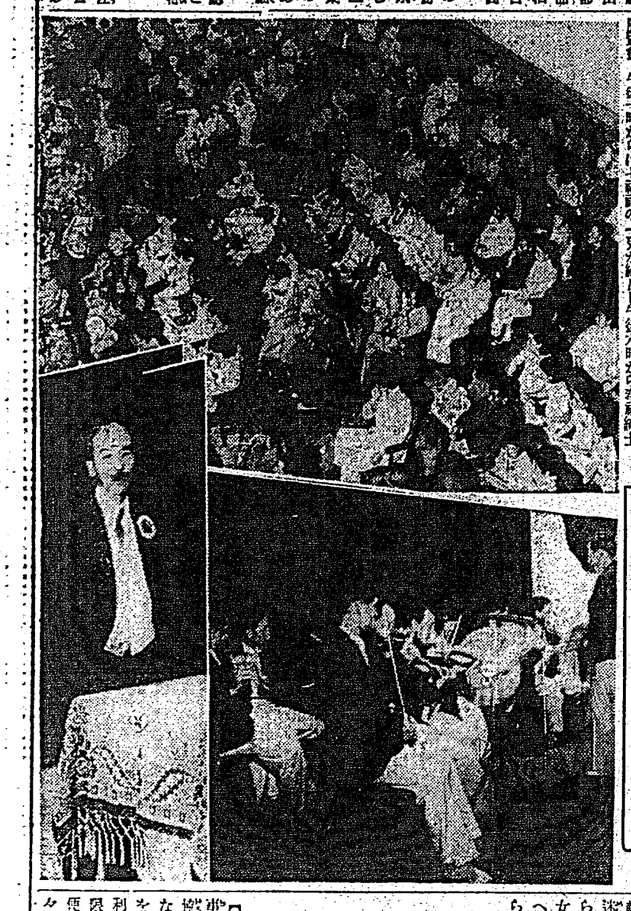

臺北まつりの夕（上）公會堂に現れた仮裝（下）管絃樂（左）木村副會長の挨拶

行列、台北國際娘、女給、商工會係單部員等が車を連ねての賑やかな行列、夜は在後六時半から、目もあやな仮裝大會が開かれ、また一方花火が間斷なく打ち上げられ、十一、二日も同樣、仮裝大會、打上花火、十二日後一時から淡水河畔大黒山頂行列、靜岡縣の行列、十二日は公會堂前から全市に亘り行列が繰出し、後六時から管絃紳士

妻子の死顔を見て家に歸つた夫卒倒

彰化六人心中後聞

【彰化電話】世間の指彈の的となつてゐる彰化六人心中の夫渋金田柱八日午後六時半友人梁維興、柯國淵の兩名に擔せられて醫子區上り帰宅するや、友人呂世明巡査部長等に伴はれて一先づ彰化署に出頭、まるで腰の拔けた男の如くなつて第一司法主任室へ友人にかかへ込まれたが、大變緊張の面貌へ迸き崩れて何事も申し立てることが出來ず、それより妻子二名の死體の横たはつてゐる東門の自宅へ向つたが、數百の野次馬が殺到して同家の周圍を押しつゝめき合うて家に入り、三人の死體にハナ〳〵顔へ掛け到頭するやそのまゝ卒倒したので直ちに池田公醫を迎へて注射し漸く蘇生、警察官を押しわけて兩名の